



Concurso Público para provimento dos cargos efetivos de servidores
do Poder Judiciário do Estado do Acre

TÉCNICO JUDICIÁRIO - TÉCNICO JUDICIÁRIO

CADERNO DE QUESTÕES

24/03/2024

DISCIPLINA	QUESTÕES
Língua Portuguesa	01 a 10
Raciocínio Lógico e Matemático	11 a 15
Atualidades e História, Geografia e Conhecimentos Gerais do Brasil e do Acre	16 a 20
Noções de Informática	21 a 25
Legislação	26 a 30
Conhecimentos Específicos do Cargo	31 a 60
Prova de Redação	-

SOMENTE ABRA ESTE CADERNO QUANDO AUTORIZADO

LEIA ATENTAMENTE AS INSTRUÇÕES

Atenção: Transcreva no espaço designado da sua FICHA DE IDENTIFICAÇÃO, com sua caligrafia usual, considerando as letras maiúsculas e minúsculas, a seguinte frase:

A criança soprou o dente-de-leão e sorriu.

1. Quando for autorizado abrir o caderno de questões, verifique se ele está completo ou se apresenta imperfeições gráficas que possam gerar dúvidas. Se isso ocorrer, solicite outro exemplar ao(a) fiscal de sala.
2. Este caderno é composto por questões de múltipla escolha. Cada questão apresenta quatro alternativas de respostas, das quais apenas uma é a correta.
3. O cartão-resposta é personalizado e não será substituído em caso de erro no preenchimento. Ao recebê-lo, confira se seus dados estão impressos corretamente. Se houver erro de impressão, notifique o(a) fiscal de sala.
4. Preencha, integralmente, um alvéolo por questão, utilizando caneta de tinta AZUL ou PRETA, fabricada em material transparente. A questão deixada em branco, com rasura ou com marcação dupla terá pontuação ZERO.

CONCURSO PÚBLICO

Leia o Texto 1 para responder às questões de 01 a 04.

Texto 1

Geração Alpha é o nome dado para quem nasceu desde 2010, e ainda vai nascer até 2025. Eles sucedem a Geração Z, que veio à luz entre 1997 e 2009. Enquanto boa parte da Geração Z não teve contato com smartphones nos primeiros anos da infância, os alphas passaram por sua lavagem cerebral, digamos assim, logo na saída do útero.

Nos EUA, 90% das crianças com 1 ano têm contato com tablets e smartphones. E uma pesquisa, de 2019 com 3 mil crianças ao redor do mundo, detectou que a profissão mais desejada pelos pequenos ao crescer era a de YouTuber.

Além disso, os alphas também são mais propensos a crescer em configurações familiares menos tradicionais, com famílias inter-raciais, homoafetivas ou com mães e pais solos – uma revolução de proporções históricas.

A moda de dividir os seres humanos em safras, diga-se, pegou quando os nascidos nos EUA na prosperidade do pós-guerra, entre 1946 e 1964, ganharam o rótulo de baby boomers (explosão de bebês). As outras denominações (Geração X, Y, Z, alpha) foram vindo na sequência.

Mas vale lembrar que isso não é ciência. Não é possível dizer que alguém nascido em 1998 difere grande coisa de quem veio ao mundo em 1995. Porém, a divisão tem sua utilidade na hora de analisar tendências da sociedade para o longo prazo.

CARBINATTO, Bruno. *O que é a geração Alpha?* Disponível em: <https://vocesa.abril.com.br/coluna/guru/o-que-e-ageracao-alpha>. Acesso em: 6 de fev. 2024. [Adaptado].

QUESTÃO 01

Na situação comunicativa em que se insere, o texto tem a função social de:

- (A) descrever de modo detalhado um episódio particular.
- (B) contar uma história por meio do uso de técnicas literárias.
- (C) impor regras e princípios para o uso de rótulos específicos.
- (D) expor informações e opiniões sobre um determinado tema.

QUESTÃO 02

De acordo com o texto, a divisão humana em “safra” ou gerações, iniciada no período pós-guerra,

- (A) é considerada fruto de estudos realizados na área de ciências exatas.
- (B) causa dúvidas por não haver consenso sobre o ano de início de cada geração.
- (C) contribui para compreender fenômenos sociais em faixas etárias distintas.
- (D) expõe de modo equivocado características de quem nasceu em certo ano.

QUESTÃO 03

No primeiro parágrafo, o trecho “Enquanto boa parte da geração Z não teve contato com smartphones nos primeiros anos da infância, os alphas passaram por sua lavagem cerebral, digamos assim, logo na saída do útero”, é um argumento:

- (A) histórico.
- (B) de autoridade.
- (C) de exemplificação.
- (D) por comparação.

QUESTÃO 04

No trecho “Geração alpha é o nome dado para quem nasceu desde 2010, e ainda vai nascer até 2025”, o pronome “quem” é retomado pelo mecanismo denominado de

- (A) repetição.
- (B) elipse.
- (C) substituição.
- (D) coesão lexical.

RASCUNHO

Leia o Texto 2 para responder às questões de 05 a 08.

Texto 2

A conexão do aluno deve ser com a escola, não com o celular. Esse é o lema da Prefeitura do Rio de Janeiro para o início do ano letivo na rede municipal. A volta às aulas traz novidades: o uso do telefone está proibido.

Desde agosto do ano passado, os estudantes só podiam pegar aparelhos nos intervalos. Mas agora um decreto do prefeito Eduardo Paes ampliou essa proibição — o celular está vetado no horário de aula, durante o recreio e fora da sala quando houver explanação do professor e realização de trabalhos individuais ou em grupo.

Os smartphones devem ficar na mochila ou na bolsa, desligados ou em modo silencioso. Sequer a vibração é permitida. Exceções estão previstas para casos específicos, como alunos com deficiência ou em situações de força maior — como doença.

Os pais aprovaram a intervenção. Não à toa, a consulta pública realizada pela Secretaria Municipal de Educação do Rio, entre dezembro e janeiro, recebeu 10.437 contribuições, sendo 83% favoráveis à proibição.

EDITORA 3. Celular na escola: usar ou não usar? Eis a questão resolvida pelo Rio de Janeiro. Disponível em: <<https://istoe.com.br/celular-na-escola-usar-ou-nao-usar-eis-a-questao-resolvida-pelo-rio-de-janeiro/>>. Acesso em: 9 fev. 2024. [Adaptado].

QUESTÃO 05

Da leitura do texto, infere-se que:

- (A) o uso de celular durante todo o período de permanência na escola já estava proibido desde agosto do ano anterior.
- (B) os pais e/ou responsáveis por alunos da rede municipal discordam do decreto do prefeito por não terem sido consultados.
- (C) a proibição do celular se restringe aos momentos de explanação do professor e realização de trabalhos pelos alunos.
- (D) o lema da prefeitura sugere que os estudantes estavam mais conectados ao celular do que ao ambiente escolar.

QUESTÃO 06

No trecho “Os smartphones devem ficar na mochila ou bolsa, desligados ou em modo silencioso”, o termo “desligados” é classificado morfológica e sintaticamente, respectivamente, como:

- (A) adjetivo e predicativo do sujeito.
- (B) advérbio e objeto indireto.
- (C) adjetivo e complemento nominal.
- (D) advérbio e objeto direto.

QUESTÃO 07

Em “A volta às aulas traz novidades: o uso do telefone está proibido”, em relação à primeira, a segunda oração é classificada, pela gramática normativa, como subordinada substantiva

- (A) completiva nominal.
- (B) apositiva.
- (C) predicativa.
- (D) objetiva direta.

QUESTÃO 08

No último parágrafo, a locução adverbial “Não à toa” pode ser substituída, sem prejuízos para a construção de sentido do texto, por:

- (A) “Não sem motivo”.
- (B) “Gratuitamente”.
- (C) “Desnecessariamente”.
- (D) “Ao acaso”.

Leia o Texto 3 para responder às questões 09 e 10.

Texto 3

FALA,
HASHTAG!
BELEZA?

QUE HASHTAG?! MEU
NOME É JOGO DA VELHA.
RESPEITA MINHA HISTÓRIA!

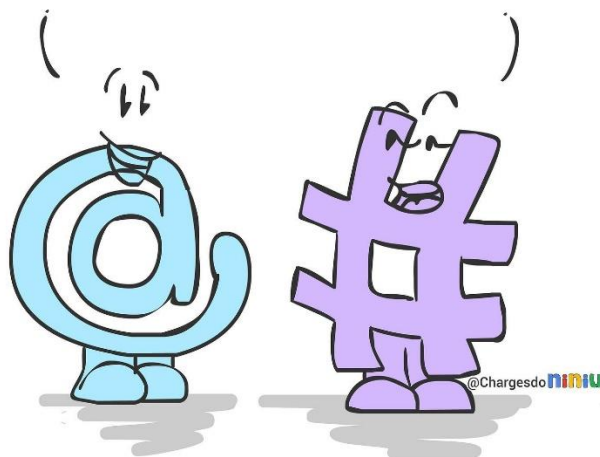

Disponível em: <<https://www.facebook.com/chargesdoniniu/photos/a.2405848836122038/6000382283335324/?type=3>>. Acesso em: 10 fev. 2024.

QUESTÃO 09

A partir da combinação entre linguagem verbal e informações visuais, o objetivo da charge é:

- (A) satirizar o conflito entre diferentes gerações causado por mudanças linguísticas.
- (B) denunciar o emprego indevido do símbolo gráfico “arroba” na área de informática.
- (C) desaprovar o uso de gírias e estrangeirismos na fala dos símbolos gráficos.
- (D) ironizar o fato de a “arroba” detestar chamar a “hashtag” por outro nome.

QUESTÃO 10

Na charge, a fala da “arroba” é um exemplo de linguagem

- (A) arcaica.
- (B) regional.
- (C) informal.
- (D) rebuscada.

RASCUNHO**RASCUNHO**

QUESTÃO 11

Uma criança utilizando um baralho de 52 cartas formou um monte com uma carta, um monte com duas cartas, um monte com quatro cartas e, assim, sucessivamente. Se a regra que a criança criou é que os montes, a partir do primeiro, devem ter sempre o dobro de cartas do monte anterior, quantas cartas sobrarão sem ser utilizadas?

- (A) 20.
- (B) 21.
- (C) 22.
- (D) 23.

QUESTÃO 12

Em uma loja os vendedores recebem um salário fixo de R\$ 1.500,00, acrescido de uma comissão de 7% referente ao total do que venderam no mês. Qual será o valor recebido por um funcionário que vendeu R\$ 9.000,00 no mês?

- (A) R\$ 2.030,00.
- (B) R\$ 2.060,00.
- (C) R\$ 2.130,00.
- (D) R\$ 2.220,00.

QUESTÃO 13

Os juros adquiridos ao investir-se um capital de R\$ 10.000,00 a juros compostos, de 9% ao ano, durante um período de 24 meses, serão de aproximadamente,

- (A) R\$ 1.450,00.
- (B) R\$ 1.600,00.
- (C) R\$ 1.750,00.
- (D) R\$ 1.900,00.

QUESTÃO 14

Vale a pena abastecer seu carro com etanol, se o preço deste for no máximo 70% do preço da gasolina. Se o preço do litro da gasolina é R\$ 6,50, será mais vantajoso abastecer com etanol se o seu preço por litro for, no máximo:

- (A) R\$ 4,55.
- (B) R\$ 4,60.
- (C) R\$ 4,65.
- (D) R\$ 4,70.

QUESTÃO 15

Uma empresa recebeu, nas sete primeiras semanas de 2024, os seguintes totais de reclamações dos seus clientes:

Semana	1ª	2ª	3ª	4ª	5ª	6ª	7ª
Nº de reclamações	200	220	180	161	197	278	224

Com base nos dados apresentados na tabela, o número mediano de reclamações recebidas nas sete primeiras semanas por essa empresa é de

- (A) 197.
- (B) 200.
- (C) 210.
- (D) 215.

RASCUNHO

QUESTÃO 16

Leia a charge a seguir.



Disponível em: <<https://ndmais.com.br/opiniaio/charges/acesso-a-internet/>>.
Acesso em: 06 fev. 2024.

O conceito de globalização surge na década de 1980 e se populariza ao longo do tempo traduzindo aspectos diversos como a divisão de tecnologias na área de comunicação, circulação de informações e fluxos financeiros. Esse fenômeno mundial tem vários efeitos sobre a sociedade, a cultura e a economia mundial. Diante do exposto, a charge apresentada se insere nesse contexto ao expor

- (A) as dificuldades de acesso à internet entre pessoas que moram em áreas de morro devido as condições de relevo.
- (B) o acesso desigual de internet das pessoas mais pobres desmistificando que a globalização seja igual para todos.
- (C) as péssimas condições de moradia nas áreas urbanas das grandes cidades onde muitas vezes se tem escassez da rede técnica dificultando e acesso à internet.
- (D) o analfabetismo tecnológico que atinge a vida dos mais pobres por falta de renda para acessar a internet.

QUESTÃO 17

MATOPIBA é uma abreviação dos estados do Maranhão, Tocantins, Piauí e Bahia que designa uma extensão geográfica que recobre parcialmente os territórios dos quatro estados mencionados. Segundo o Instituto Brasileiro de Geografia e Estatística – IBGE, nesse território existem 324.326 estabelecimentos agrícolas que ocupam uma área de 73.173.485 hectares. Sobre o MATOPIBA sabe-se que é um território de uma

- (A) confluência cultural de povos do cerrado.
- (B) expansão da produção de eucalipto.
- (C) crescimento da indústria farmacológica.
- (D) nova fronteira agrícola do Brasil.

QUESTÃO 18

O Estado do Acre possui uma vasta diversidade de povos originários distribuídos em 11 dos seus 22 municípios. São 34 Terras indígenas (TI) reconhecidas abrangendo 46% no seu território. Os povos originários que vivem nesse território são os

- (A) Jaminawa, Manchineri, Kaxinawá, Kulina, Ashawinka e os isolados.
- (B) Guarani, Mbya, Guarani nhandeva, Ava guarani, Kaingang e Xetá.
- (C) Ka'apor, Guajá, Tenetahara, Timbira, Kanela, Krikati e Gamela.
- (D) Guarani, Kaiowá, Terena, Kadwéu, Kinikinaw, Ofaié e Guató.

RASCUNHO

QUESTÃO 19

Leia a reportagem a seguir.

A estudante Taylane Lima, 23, mora na comunidade Manoel Marques, às margens da rodovia AC-90, conhecida como Transacreana, na periferia de Rio Branco. Composta por 15 famílias, a comunidade está localizada a 3 quilômetros de Riozinho do Rôla, um dos principais afluentes do Rio Acre. Sem chuvas e com a diminuição do lençol freático, todos os açudes que abastecem a vila também secaram, afirmam os moradores.(...)

Disponível em: <<https://brasil.mongabay.com/2021/12/de-enchentes-a-seca-acre-enfrenta-era-dos-extremos-climaticos>>. Acesso em: 10 fev. 2024.

[Adaptado].

A situação elucidada revela um dos principais problemas ambientais que atinge o bioma amazônico e pantanal nos últimos anos. As transformações em nível global, regional e local afetam de modo contundente a realidade das comunidades acreanas tendo como consequência a falta de água potável. São causadores desses problemas

- (A) a produção de lixo urbano, a migração para grandes centros e a concentração fundiária.
- (B) o desmatamento, os incêndios florestais e o aumento do número de pastagens.
- (C) a invasão de terras indígenas, a produção de carvão e as plantações de eucalipto.
- (D) o crescimento populacional, o manejo inadequado do solo e a produção industrial.

RASCUNHO**QUESTÃO 20**

A faixa de Gaza é um território estreito de 362 Km² que faz fronteira leste com Israel, oeste com o mar mediterrâneo e sul com o Egito. Conhecida como a maior prisão a céu aberto do mundo por estar sob controle de Israel, nela viviam 2 milhões de palestinos, jovens em sua maioria – quase metade da população tem menos de 18 anos. Desde outubro de 2023 esse território foi imposto a bloqueio total de alimentos, medicamentos, água, combustível e eletricidade, um ataque que atinge muitos civis causando suas mortes, perpetrado por um conflito entre grupos sionistas de Israel contra o Hamas, formado por palestinos extremistas. As raízes históricas desse conflito têm sua origem

- (A) na revolução fundamentalista de 1979 no Irã com o governo de Aiatolá Khomeini.
- (B) na guerra dos Seis Dias envolvendo a luta entre árabes e judeus e marcada pelo massivo avanço da população palestina sobre territórios israelenses.
- (C) na criação do Estado de Israel e a partilha da Palestina, em razões historicamente determinadas.
- (D) no descumprimento, pelo Estado de Israel, das Convenções de Genebra e Protocolos Adicionais podendo ser responsabilizado na Corte Internacional de Justiça de Haia.

RASCUNHO

QUESTÃO 21

Uma planilha eletrônica é um software, que permite a organização, a análise e a manipulação de dados em formato de tabela. Ela é composta por células dispostas em linhas e colunas, em que é possível inserir números, textos e fórmulas para realizar cálculos automáticos. As planilhas eletrônicas são amplamente utilizadas em diversos contextos, como contabilidade, finanças, engenharia, ciência de dados e gerenciamento de projetos, devido à sua flexibilidade e à capacidade de automatizar tarefas repetitivas. Ao utilizar a fórmula =SOMASE (A1:A10;">10";B1:B10) no Microsoft Excel na célula A12, qual será o valor resultante?

	A	B	C
1	5	30	
2	15	10	
3	5	30	
4	5	10	
5	15	10	
6	5	10	
7	5	10	
8	5	10	
9	5	30	
10	20	10	
11			
12			
13			

- (A) 15.
- (B) 30.
- (C) 50.
- (D) 70.

QUESTÃO 22

Serviços de correio eletrônico são sistemas que permitem o envio, o recebimento e o gerenciamento de mensagens eletrônicas, conhecidas como e-mails. Esses serviços funcionam por meio de protocolos de comunicação, como SMTP, POP3 ou IMAP. Eles possibilitam a troca de mensagens entre usuários através de uma rede de computadores de forma rápida e eficiente. É considerada uma característica do protocolo IMAP:

- (A) ser usado para enviar e-mails entre servidores assim como o SMTP.
- (B) permitir o acesso a e-mails em vários dispositivos sem baixá-los.
- (C) ser o protocolo mais antigo e menos seguro em comparação com POP3.
- (D) fazer downloads de mensagens para o dispositivo do usuário e removê-las do servidor de e-mails.

QUESTÃO 23

Qual o atalho é usado para capturar uma parte específica da tela a ser selecionada após a aplicação do atalho no sistema operacional Windows 10?

- (A) Alt + S
- (B) Ctrl + P
- (C) Windows + S
- (D) Windows + Shift + S

QUESTÃO 24

Qual é o caminho no navegador Google Chrome para ativar a opção que, ao fechar o navegador e abrir novamente, as guias e as janelas que estavam abertas antes sejam restauradas?

- (A) Configurações > Inicialização > Restaurar configurações padrão.
- (B) Configurações > Inicialização > Configurações de conteúdo.
- (C) Configurações > Inicialização > Continuar de onde você parou.
- (D) Configurações > Inicialização > Restaurar dados de navegação.

QUESTÃO 25

Qual dos seguintes aplicativos para manipulação de planilhas eletrônicas no sistema operacional Windows é um software livre?

- (A) Calc.
- (B) Google Sheets.
- (C) Microsoft Excel.
- (D) Numbers.

RASCUNHO

QUESTÃO 26

De acordo com a Lei nº 8.429/1992 (Lei de Improbidade Administrativa), constitui um ato de improbidade administrativa que importa em enriquecimento ilícito

- (A) permitir, facilitar ou concorrer para que terceiro se enriqueça ilicitamente.
- (B) agir ilicitamente na arrecadação de tributo ou de renda, bem como no que diz respeito à conservação do patrimônio público.
- (C) agir para a configuração de ilícito na celebração, na fiscalização e na análise das prestações de contas de parcerias firmadas pela administração pública com entidades privadas.
- (D) aceitar emprego, comissão ou exercer atividade de consultoria ou assessoramento para pessoa física ou jurídica, que tenha interesse suscetível de ser atingido ou amparado por ação ou omissão decorrente das atribuições do agente público, durante a atividade.

QUESTÃO 27

A Lei nº 9.784/1999 regula o processo administrativo no âmbito da Administração Pública Federal. Nela, salvo disposição legal em contrário,

- (A) o recurso administrativo tramitará no máximo por duas instâncias administrativas.
- (B) o prazo para interposição de recurso administrativo é de trinta dias, contado a partir da ciência ou divulgação oficial da decisão recorrida.
- (C) o recurso não tem efeito suspensivo.
- (D) o recurso administrativo deverá ser decidido no prazo máximo de dez dias, a partir do recebimento dos autos pelo órgão competente.

QUESTÃO 28

Com base na Lei nº 12.527/2011 (Lei de Acesso à Informação), o prazo máximo de restrição de acesso à informação secreta é de:

- (A) 35 (trinta e cinco) anos.
- (B) 25 (vinte e cinco) anos.
- (C) 15 (quinze) anos.
- (D) 5 (cinco) anos.

QUESTÃO 29

A Comissão Mista de Reavaliação de Informações, de acordo com o Decreto nº 7.724/2012 (Regulamenta a Lei nº 12.527/2011), será presidida:

- (A) pelo Gabinete de Segurança Institucional da Presidência da República.
- (B) pela Casa Civil da Presidência da República.
- (C) pelo Ministério da Defesa.
- (D) pelo Ministério da Fazenda.

QUESTÃO 30

De acordo com o art. 5º da Constituição Federal de 1988, constitui crime inafiançável e imprescritível a prática:

- (A) da ação de grupos armados, civis ou militares, contra a ordem constitucional e o Estado Democrático.
- (B) da tortura.
- (C) do tráfico ilícito de entorpecentes e drogas afins.
- (D) do terrorismo.

RASCUNHO

QUESTÃO 31

Conforme se depreende da sistemática constante do artigo 92 e seguintes da Constituição Federal, são órgãos do Poder Judiciário:

- (A) Procuradoria-Geral da República, Tribunal Superior do Trabalho e Juízes Federais.
- (B) Tribunal de Contas da União, Tribunais Regionais Federais e Tribunais de Justiça.
- (C) Conselho Nacional de Justiça, Procuradoria-Geral da República e Superior Tribunal de Justiça.
- (D) Supremo Tribunal Federal, Conselho Nacional de Justiça e Superior Tribunal Militar.

QUESTÃO 32

Inserido no texto constitucional em 2004, com o advento da Emenda Constitucional nº 45, o Conselho Nacional de Justiça, composto por 15 membros, tem como função:

- (A) exercer a fiscalização administrativa, financeira e disciplinar da magistratura.
- (B) exercer o controle externo da atividade jurisdicional desempenhada pelos magistrados.
- (C) nomear os ministros do Supremo Tribunal Federal, após a aprovação do Senado Federal.
- (D) julgar eventuais recursos interpostos contra decisões tomadas pelo Supremo Tribunal Federal.

QUESTÃO 33

Segundo prescreve a Constituição Federal vigente, os partidos políticos:

- (A) podem receber recursos financeiros de entidades estrangeiras consideradas compatíveis com a sua matriz ideológica.
- (B) podem ministrar instrução paramilitar aos seus filiados, desde que haja solicitação nesse sentido.
- (C) devem ter caráter nacional, sendo vedada a instituição de partidos políticos de âmbito regional.
- (D) estão dispensados de prestar contas ao Tribunal Superior Eleitoral sobre a origem de seus recursos financeiros.

QUESTÃO 34

Em relação aos servidores públicos, a Constituição Federal estabelece que:

- (A) a remuneração dos membros de Poder deve ser feita preferencialmente através de subsídio, sendo facultado, o acréscimo de outras espécies remuneratórias.
- (B) a formação e o aperfeiçoamento funcional do servidor público, mediante a participação em cursos, constitui-se como um dos requisitos para a promoção na carreira.
- (C) a incorporação à remuneração do cargo efetivo, pelo servidor público, de vantagens oriundas de função de confiança é permitida após seu efetivo exercício por 5 anos.
- (D) a acumulação remunerada de cargos públicos é proibida em qualquer hipótese, mesmo quando houver compatibilidade de horários.

QUESTÃO 35

Segundo a sistemática regente dos direitos e garantias fundamentais previstos no texto constitucional,

- (A) a prática de racismo, por ser considerada crime inafiançável e imprescritível, se sujeita à pena de reclusão.
- (B) a liberdade de expressão permite a manifestação do pensamento sem qualquer restrição, inclusive em caso de anonimato.
- (C) o direito de propriedade, por ser absoluto, não pode ter o seu exercício condicionado ou limitado por interesse social ou uso coletivo.
- (D) a prisão de qualquer pessoa e o local onde se encontre serão imediatamente comunicados à autoridade policial e à família do preso.

QUESTÃO 36

A atual Constituição da República Federativa do Brasil pode ser classificada como:

- (A) flexível, podendo ser alterada através do decurso de processo legislativo utilizado para a criação das leis ordinárias.
- (B) semirrígida, com uma parte de seus dispositivos alterável por processo legislativo ordinário e outra que, para tal, exige um processo legislativo especial e mais dificultoso.
- (C) rígida, pois, para ser alterada, exige um processo legislativo com rito mais complexo e dificultoso do que o processo legislativo ordinário.
- (D) imutável, pois nenhuma de suas disposições pode ser alterada, garantindo-se, dessa forma, a perenidade integral do texto desde a sua promulgação.

QUESTÃO 37

Instrumento de fundamental importância para o exercício da atividade administrativa, a autotutela:

- (A) condiciona a defesa dos interesses e direitos da Administração Pública à intervenção do Poder Judiciário.
- (B) refere-se à capacidade e à obrigação da Administração Pública de revogar e anular os seus atos administrativos.
- (C) refere-se à supervisão e ao controle exercidos pela Administração Direta em face das entidades da Administração Indireta.
- (D) condiciona a validade dos atos administrativos à sua respectiva previsibilidade, resguardando-se, dessa forma, a segurança jurídica.

QUESTÃO 38

Segundo a lógica estrutural da Administração Pública:

- (A) a Administração Direta, pessoa jurídica de Direito Público, é formada pelas autarquias, fundações públicas, empresas públicas e sociedades de economia mista.
- (B) as entidades da Administração Indireta, por não possuírem personalidade jurídica própria, são apenas meros órgãos componentes da estrutura organizacional e hierárquica de Ministérios ou Secretarias.
- (C) as autarquias, enquanto entidades da Administração Indireta dotadas de personalidade jurídica própria, são instituídas por lei específica para o desempenho de atividades típicas da Administração Pública.
- (D) as empresas públicas e as sociedades de economia mista, ao contrário do que ocorre em relação às autarquias, são órgãos da Administração Direta subordinados diretamente a Ministérios ou a Secretarias.

QUESTÃO 39

Segundo a sistemática constante da Lei nº 8.429/1992 (Lei de Improbidade Administrativa):

- (A) as ações de improbidade têm em seu polo passivo, na qualidade de réus, os agentes públicos com maior tempo de admissão.
- (B) os atos de improbidade administrativa não resultam em sanções penais, mas podem acarretar a suspensão dos direitos políticos.
- (C) a Lei de Improbidade Administrativa deve ser aplicada em casos de atos que causem menor prejuízo ao erário.
- (D) a Lei de Improbidade administrativa é aplicável em casos de enriquecimento ilícito quando, no exercício da função pública, há desvio de dinheiro público para o exterior.

QUESTÃO 40

À luz do § 6º do artigo 37 da Constituição Federal:

- (A) o Estado é responsável pelos atos de seus agentes que, nessa qualidade, causem danos a terceiros, baseando-se na teoria da culpa administrativa.
- (B) a responsabilidade civil do Estado, por ser sempre objetiva, exige, para fins indenizatórios, a comprovação de dolo ou culpa do agente causador do dano.
- (C) o Estado só responde civilmente por atos omissivos, não havendo que se falar em sua responsabilização em casos de atos comissivos.
- (D) o Estado é responsável pelos danos causados por seus agentes a terceiros, independentemente da existência de culpa, baseando-se na teoria do risco administrativo.

QUESTÃO 41

Nos poderes administrativos, condicionar e restringir o uso de bens e direitos individuais em atenção aos interesses da coletividade, por parte da Administração Pública, é a manifestação do:

- (A) poder discricionário.
- (B) poder de polícia.
- (C) poder hierárquico.
- (D) poder regulamentar.

QUESTÃO 42

No processo de licitação, segundo a Lei nº 14.133/2021:

- (A) a concorrência, enquanto modalidade licitatória para a contratação de bens e serviços especiais, e de obras e serviços comuns e especiais de engenharia, pode adotar, como critério de julgamento, a melhor técnica ou conteúdo artístico.
- (B) o leilão é a modalidade de licitação empregada na alienação de bens móveis inservíveis para ressarcimento do erário público.
- (C) o concurso, por ser uma modalidade de licitação destinada à aquisição de bens e serviços comuns, adotará como critério de julgamento o menor preço ou o maior desconto.
- (D) o pregão é a modalidade licitatória obrigatória para a escolha de trabalho técnico, científico ou artístico, e tem por critério de julgamento o maior retorno econômico.

QUESTÃO 43

No que tange à aplicação da Lei Penal, o Código Penal:

- (A) considera como tempo do crime o instante em que se produziu o resultado, mesmo que a conduta tenha sido perpetrada em outro momento.
- (B) considera como lugar do crime o local onde ocorreu a conduta, desconsiderando-se o espaço onde se produziu ou deveria se produzir o resultado.
- (C) considera que, tanto no espaço quanto no tempo, o crime ocorreu no momento e no lugar onde se produziu ou deveria se produzir o resultado.
- (D) considera como tempo do crime o momento em que ação ou a omissão é perpetrada, ainda que o resultado venha a ocorrer em outra ocasião.

QUESTÃO 44

Leia o caso a seguir.

Um rapaz, motivado por ciúmes após o término de seu relacionamento com a namorada, efetua disparos de arma de fogo contra ela, que não vem a óbito por circunstâncias alheias à vontade do agente.

Diante do exposto, conforme o Código Penal, o acusado praticou:

- (A) feminicídio consumado.
- (B) lesão corporal de natureza grave.
- (C) feminicídio tentado.
- (D) ameaça qualificada pelo uso de arma de fogo.

QUESTÃO 45

Sobre o elemento subjetivo da conduta, dolo direto é aquele em que:

- (A) o agente prevê o resultado como possível ou provável e assume o risco de produzi-lo, agindo com indiferença em relação às consequências de sua conduta.
- (B) o agente tem a intenção de realizar a conduta e alcançar o resultado almejado, visualizando a produção do evento como um objetivo.
- (C) o agente, em virtude de sua falta de cuidado e sem prever o resultado que seria previsível, age, provocando, desta forma, um evento indesejado.
- (D) o agente, mesmo prevendo o resultado como possível ou provável, age acreditando que esse evento ocorrerá, ainda que sua conduta seja idônea para produzi-lo.

QUESTÃO 46

Leia o caso a seguir.

Atendendo ao pedido de um vizinho, uma senhora permitiu que, durante o período de estiagem, o gado dele se alimentasse de um pasto seu que se encontrava em desuso. Ocorre que, após a engorda dos animais em sua propriedade, ela recusou-se a devolvê-los ao proprietário.

Nesse caso, a mulher praticou o crime de:

- (A) furto, pois ela subtraiu para si, sem o consentimento do proprietário, a posse dos animais que entraram em sua propriedade.
- (B) roubo, uma vez que empregou de violência ou de grave ameaça para reter a posse dos animais do vizinho.
- (C) apropriação indébita, pois inicialmente demonstrou não ter a intenção de se apossar dos animais e, posteriormente, recusou devolvê-los ao proprietário.
- (D) receptação, dado que a senhora adquire, recebe ou oculta, em proveito próprio ou alheio, bens que sabem ser produto de crime.

QUESTÃO 47

Leia o caso a seguir.

Enquanto caminhava pela vizinhança, um jovem presencia o momento em que, ao escapar da casa de um vizinho, um cão bravo se coloca na iminência de atacar uma criança. De imediato, no intuito de conter o cachorro e proteger a criança, valendo-se de uma barra de ferro encontrada no local, ele desfere violento golpe contra a cabeça do animal, resultando em sua morte.

Nesse caso, o jovem agiu amparado por:

- (A) estado de necessidade, pois visou proteger direito alheio contra perigo atual, sacrificando bem jurídico de menor importância.
- (B) legítima defesa de terceiro, pois sua ação, pautada na utilização proporcional dos meios que tinha à sua disposição, repeliu ataque injusto à criança.
- (C) exercício regular de um direito, ao intervir em uma situação de perigo iminente, fazendo uso de sua capacidade de proteger a integridade física de terceiros.
- (D) estrito cumprimento do dever legal, uma vez que se viu compelido a agir sob pressão da situação emergencial para evitar um mal maior.

QUESTÃO 48

Quando um serventário se aproveita de seu cargo para se apropriar de valores apreendidos durante uma operação que visava investigar suposta prática de lavagem de capitais, ele pratica crime de:

- (A) prevaricação, ao praticar, de ofício, e visando à satisfação de interesse ou ao sentimento pessoal, ato contra disposição expressa de lei.
- (B) concussão, mediante a exigência para si, diretamente, de vantagem indevida, mesmo sem a ocorrência de coação ao então proprietário dos valores.
- (C) corrupção passiva, vez que recebeu, no exercício de suas funções, vantagem indevida consistente na apropriação de valores que se encontravam sob custódia da Justiça.
- (D) peculato, caracterizado pela apropriação, em proveito próprio, de valores aos quais teve acesso em razão do cargo por ele ocupado.

QUESTÃO 49

Segundo prescreve o Código de Processo Civil:

- (A) ao zelar pelo efetivo contraditório, o juiz dará às partes paridade de tratamento em relação ao exercício de direitos, às faculdades processuais, aos meios de defesa, aos ônus e deveres, ressaltando-se, contudo, a aplicação de sanções processuais.
- (B) ao aplicar o ordenamento jurídico, o juiz atenderá aos fins sociais e às exigências do bem comum, resguardando e promovendo a dignidade da pessoa humana e observando a proporcionalidade, a razoabilidade, a legalidade, a publicidade e a eficiência.
- (C) ao decidir, o juiz sempre ouvirá previamente as partes envolvidas, mesmo quando se tratar de pedidos de tutela provisória de urgência ou de tutela de evidência formulados contra uma dessas partes.
- (D) ao decidir, o juiz deve assegurar, em qualquer grau de jurisdição, que sua decisão seja não seja fundamentada em aspectos sobre os quais as partes não tiveram a oportunidade de se manifestar, salvo as questões que possam ser examinadas de ofício.

QUESTÃO 50

Os elementos da ação, responsáveis pela sua delimitação e individualização, têm como escopo evitar decisões contraditórias dentro de uma mesma controvérsia. Assim, de acordo com a sistemática processual civil vigente, são elementos da ação:

- (A) partes legítimas, pedido juridicamente possível e interesse de agir.
- (B) sujeitos, objeto e fato jurídico.
- (C) partes, pedido e causa de pedir.
- (D) juízes, advogados e fatos.

QUESTÃO 51

É cabível a concessão de tutela de urgência quando:

- (A) o interessado demonstrar somente o seu interesse na obtenção da tutela, sendo desnecessária, nessa etapa, a presença de evidências concretas do direito alegado.
- (B) os elementos constantes dos autos evidenciarem a probabilidade do direito ou o risco ao resultado útil do processo.
- (C) o interessado formular pedido lastreado apenas na complexidade do direito envolvido, independentemente da existência de perigo de dano ou risco ao resultado útil do processo.
- (D) o pedido do interessado se fundamentar unicamente no temor de dano irreparável ou risco ao resultado do processo, caso seja prestada caução real ou fidejussória.

QUESTÃO 52

De acordo com a sistemática processual civil do mandado de segurança:

- (A) a sentença concessiva da segurança pleiteada na ação mandamental tem sua eficácia diferida, já que se encontra sujeita obrigatoriamente ao duplo grau de jurisdição.
- (B) a comprovação de perigo de dano irreparável ou de difícil reparação é imprescindível para a concessão da liminar, da mesma forma como ocorre com as tutelas de urgência.
- (C) a medida liminar será concedida quando houver receio de ineficácia da medida, mesmo se o objeto do mandado de segurança for a compensação de créditos tributários.
- (D) o mandado de segurança pode ser impetrado contra atos de gestão comercial praticados por administradores de empresas públicas ou sociedades de economia mista.

RASCUNHO

QUESTÃO 53

De acordo com o Código de Processo Civil:

- (A) os advogados públicos, assim como os advogados privados, têm o direito de receber suas intimações através de publicação no Diário de Justiça, como uma prerrogativa para garantir a eficiência na defesa dos interesses que patrocina, sob pena de nulidade.
- (B) os membros da advocacia pública possuem a prerrogativa de prazo em dobro para todas as manifestações processuais, em reconhecimento à complexidade e à especial relevância dos interesses jurídicos defendidos pelo Estado.
- (C) a Advocacia Pública não está dispensada do pagamento de custas e emolumentos nos processos em que atua, vez que, a despeito da natureza pública dos recursos envolvidos na sua atuação processual, deve prevalecer a paridade com outros litigantes envolvidos.
- (D) a Advocacia Pública é responsável, em caráter exclusivo, pela representação judicial, em todos os âmbitos federativos, das pessoas jurídicas de direito público e privado que integram a Administração direta e indireta.

QUESTÃO 54

Conforme consta do Código de Processo Civil, a cooperação jurídica internacional se dará em consonância com os tratados internacionais dos quais o Brasil é signatário, e observará:

- (A) o respeito às garantias do devido processo legal previstas no ordenamento jurídico brasileiro.
- (B) a regra do sigilo processual, exceto nas hipóteses de publicidade previstas simultaneamente na legislação brasileira e na do Estado requerente.
- (C) a desigualdade de tratamento entre nacionais e estrangeiros em relação ao acesso à justiça e à tramitação dos processos.
- (D) a existência de autoridade central para recepção e transmissão dos pedidos de cooperação.

QUESTÃO 55

É condição específica para a propositura da ação penal:

- (A) legitimidade *ad causam*.
- (B) interesse de agir.
- (C) justa causa.
- (D) pedido juridicamente possível.

QUESTÃO 56

No procedimento ordinário, podem ser arroladas, por fato, até:

- (A) 5 testemunhas.
- (B) 8 testemunhas.
- (C) 3 testemunhas.
- (D) 10 testemunhas.

QUESTÃO 57

O inquérito policial, considerado um procedimento administrativo, iniciado e conduzido pela autoridade policial por iniciativa própria, independentemente de provocação de eventuais interessados ou de autorização judicial, é chamado de:

- (A) oficioso.
- (B) indispensável.
- (C) contraditório.
- (D) público.

QUESTÃO 58

Conforme prescreve o Código de Processo Penal, o Conselho de Sentença do Tribunal do Júri, responsável pelo julgamento dos crimes dolosos contra a vida, é:

- (A) composto por 12 jurados.
- (B) constituído por 7 jurados.
- (C) formado por 9 jurados.
- (D) composto por 5 jurados.

RASCUNHO

QUESTÃO 59

Segundo o Código de Processo Penal, a prisão preventiva é uma espécie de custódia cautelar e pode ser decretada, pelo juiz:

- (A) em crimes com pena máxima, servindo como instrumento de antecipação da tutela penal e efetivação imediata da justiça.
- (B) como mecanismo de início do cumprimento da pena, após o trânsito em julgado de sentença penal condenatória, evitando-se, dessa forma, eventual fuga do condenado.
- (C) em crimes nos quais os acusados, em prestígio aos princípios da autodefesa e do contraditório, podem ter essa decisão automaticamente revogada após 90 dias.
- (D) como garantia das ordens pública, econômica, por conveniência da instrução criminal ou para assegurar a aplicação da lei penal, quando houver prova da existência do crime e dos indícios suficientes de autoria e de perigo gerado pelo estado de liberdade do imputado.

QUESTÃO 60

Conforme a Lei de Execução Penal (Lei nº 7.210/1984), é direito do preso:

- (A) participar de atividades laborais e educacionais que incluam somente aspectos referentes à sua formação profissional, excluindo-se qualquer forma de recreação.
- (B) receber visitas diárias de seus familiares, sem limitações ou necessidade de supervisão, como parte de sua reintegração social.
- (C) receber assistência material, educacional, trabalho, saúde, jurídica, social e religiosa, visando à sua reabilitação para o convívio social.
- (D) usufruir de liberdade plena dentro da unidade penal, incluindo o direito de sair da cela a qualquer momento, como forma de respeito à sua dignidade humana.

RASCUNHO**RASCUNHO**

REDAÇÃO**Instruções**

Você deve desenvolver um dos gêneros oferecidos nas propostas de construção textual. O tema é único para os dois gêneros e deve ser desenvolvido segundo a proposta escolhida. O texto deve ser redigido em prosa. A fuga do tema ou cópia da coletânea anula a redação. A leitura da coletânea é obrigatória. Ao utilizá-la, você não deve copiar trechos ou frases. Quando for necessário, a transcrição deve estar a serviço do seu texto. Independentemente do gênero escolhido, o seu texto **NÃO** deve ser assinado.

Tema:**IMPACTOS DA DEGRADAÇÃO FLORESTAL BRASILEIRA**

Coletânea

Texto 1

Em dezembro de 2023, o SAD detectou 108 quilômetros quadrados de desmatamento na Amazônia Legal, uma redução de 62% em relação a dezembro de 2022, quando o desmatamento somou 287 quilômetros quadrados. O desmatamento detectado em dezembro de 2023 ocorreu no Pará (30%), Mato Grosso (23%), Roraima (17%), Maranhão (11%), Amazonas (8%), Rondônia (4%), Acre (3%), Tocantins (3%) e Amapá (1%). As florestas degradadas na Amazônia Legal somaram 1.050 quilômetros quadrados em dezembro de 2023, o que representa um aumento de 1.621% em relação a dezembro de 2022, quando a degradação detectada foi de 61 quilômetros quadrados. Em dezembro de 2023 a degradação foi detectada no Pará (89%), Maranhão (5%), Mato Grosso (4%) e Amazonas (2%). Em dezembro de 2023, a maioria (75%) do desmatamento ocorreu em áreas privadas ou sob diversos estágios de posse. O restante do desmatamento foi registrado em Assentamentos (19%), Unidades de Conservação (5%) e Terras Indígenas (1%).

Disponível em: <<https://imazon.org.br/publicacoes/sistema-de-alerta-de-desmatamento-sad-dezembro-de-2023/>>. Acesso em: fev. 2024.

Texto 2**Com 320 km² de área destruída em 10 meses, Acre está entre estados com áreas protegidas mais desmatadas**

Estado foi destaque negativo em outubro em relação à proteção de suas unidades de conservação, segundo Imazon. Em outubro, três unidades de conservação do Acre ficaram entre as 10 mais devastadas da Amazônia. A líder Resex Chico Mendes, que perdeu o equivalente a cerca de 200 campos de futebol de mata nativa; e as florestas estaduais do Antimary e do Rio Gregório, cada uma com uma perda estimada em 100 campos de futebol de vegetação primária.

Além do desmatamento, quando há a remoção completa da vegetação nativa, o Imazon também monitora a degradação florestal causada pelas queimadas ou pela extração madeireira, que causam danos parciais nas áreas afetadas. Em outubro, foram detectados 8 km² de florestas degradadas no Acre, um recuo de 78% em relação ao mesmo período no ano passado.

Considerando os dados de desmatamento ilegal, queimadas, incêndios florestais e degradação florestal nos últimos anos, o governo do Acre declarou situação de emergência ambiental em dez cidades do estado. O decreto assinado por Gladson Cameli foi publicado no dia 5 de julho no Diário Oficial do Estado (DOE).

Disponível em: <<https://g1.globo.com/ac/acre/noticia/2023/11/17/com-320-km-de-area-destruida-em-10-meses-acre-esta-entre-estados-com-areas-protegidas-mais-desmatadas.ghtml>>. Acesso em: fev. 2024.

Texto 3

Devido ao desmatamento, Acre tem 17 municípios ameaçados de calor extremo.

Estudo aponta que calor extremo associado à baixa umidade e velocidade do vento são fatores que contribuem para o processo de 'savanização' da Amazônia que deve tornar a vida humana praticamente inviável até 2100. Como consequência do desmatamento, queimadas, poluição e assoreamento dos rios, o Acre tem 17 municípios com risco de enfrentar situação de calor extremo até o final de século. É o que aponta um estudo realizado pela Fundação Oswaldo Cruz e Instituto Nacional de Pesquisas Espaciais (INPE).

O estudo aponta que o calor extremo associado à baixa umidade e velocidade do vento, são fatores que contribuem para o processo de savanização da Amazônia que pode tornar a vida humana praticamente inviável até 2100. Conforme o estudo, pelo menos 12 milhões de pessoas que vivem na Amazônia correm risco de morte por causa do calor. A pesquisadora da Fiocruz Beatriz Oliveira disse que o estudo chegou à conclusão de que pode ter aumento de até 3º C de temperatura. Sendo assim, de 30º C a 34º C é considerado alto risco para a saúde humana e acima disso é considerado de extremo risco.

Disponível em: <<https://imazon.org.br/imprensa/exploracao-madeireira-na-amazonia-chegou-a-464-mil-hectares-em-12-meses-aponta-levantamento-inedito/>>. Acesso em: fev. 2024.

Propostas de redação

A – Artigo de opinião

O artigo de opinião é um gênero que assume o caráter argumentativo e tem por finalidade expressar o ponto de vista do autor sobre determinada temática a fim de persuadir seu interlocutor. É comum que esse gênero seja veiculado em mídias de comunicação de massa, como jornais e revistas.

Tendo em vista seu papel de destaque na sociedade, você foi convidado(a) por um jornal de grande circulação para que pudesse escrever uma coluna sobre o seguinte tema: “**Os impactos da degradação florestal brasileira**”. Tomando como base a coletânea proposta e o repertório sociocultural adquirido ao longo de sua formação e prática, produza um artigo de opinião para alertar a população sobre esse problema. Não assine o artigo, tampouco adote nomes fictícios e/ou abreviações.

B – Carta de leitor

O gênero carta de leitor manifesta a opinião do emissor sobre assuntos publicados na mídia, como jornais e revistas, dirigindo-se, comumente, ao(à) autor(a) da matéria veiculada, ou ainda ao(à) representante dessa mídia, por exemplo, o(a) editor(a). A carta de leitor possui caráter argumentativo e tom persuasivo na busca de convencer o seu interlocutor sobre o ponto de vista apresentado.

Escreva uma carta do leitor direcionada ao editor da matéria: **“Com 320 km² de área destruída em 10 meses, Acre está entre estados com áreas protegidas mais desmatadas”**. Na interlocução, discuta pontos importantes da temática proposta. Utilize-se dos textos da coletânea como base para delinear sua premissa e defender seu ponto de vista, além do repertório sociocultural adquirido ao longo de sua formação e prática. Não assine a carta, tampouco adote nomes fictícios e/ou abreviações.

ATENÇÃO

Em qualquer uma das duas propostas que você escolher, o seu texto NÃO deve ser assinado.

FOLHA RASCUNHO

1
2
3
4
5
6
7
8
9
10
11
12
13
14
15
16
17
18
19
20
21
22
23
24
25
26
27
28
29
30